



Comune di Sorradile



SORRADILE

Un borgo sul Lago Omodeo
impegnato in un percorso di qualità





Il graduale processo di rinnovamento della Pubblica Amministrazione vuole che essa si presenti sempre più come un sistema aperto, ovvero come una struttura capace di interagire con la realtà circostante, rappresentata dai propri cittadini ma anche dall'ambiente, dal territorio, dal tessuto economico, insomma da quelli che la letteratura chiama portatori di interesse, coloro che, in maniera diretta o indiretta, vengono coinvolti dalle scelte amministrative.

Ciò comporta almeno due importanti conseguenze: da una parte, il definitivo abbandono di meccanismi autoreferenziali e di atteggiamenti di chiusura, dall'altra un crescente coinvolgimento e una maggiore partecipazione dei CITTADINI attraverso una conoscenza più ampia e specifica delle scelte e degli obiettivi delle pubbliche amministrazioni.

Si sente pertanto il bisogno di strumenti che siano in grado di rivolgersi alla comunità, offrendo la possibilità di enfatizzare il legame con il territorio e affermare il concetto che, perseguendo l'interesse collettivo prevalente, si contribuisce a migliorare la qualità della vita dei membri della società in cui si è inseriti. Ciò consente di monitorare l'attività svolta dall'Amministrazione e considerare in una nuova ottica le spese affrontate per infrastrutture, formazione e iniziative sociali, fornendo ai cittadini l'opportunità di capire in modo chiaro l'efficacia delle iniziative intraprese.



Relazione Sociale 2009/2010
A cura di Marco Refe e Sebastiano Cubeddu

con la collaborazione di
Pietro Arca, Sindaco di Sorradile

Si ringraziano tutti i dipendenti
del Comune di Sorradile:
Silvana Congiu
Francesco Deias
Antonella Puledda
Gianbattista Firinu
Salvatore Cossu
Michele Galistru

Progetto grafico
ADWM/ Valter Mulas · Enrica Fara

foto: Archivio Comune di Sorradile · Gianbattista Firinu · Simone Riggio

Sorradile, marzo 2011





PRESENTAZIONE DEL SINDACO

L'Amministrazione Comunale di Sorradile presenta per la prima volta la sua Relazione sociale, un nuovo strumento di comunicazione che agevola il programma amministrativo presentato ai cittadini per integrarlo con un'immagine più completa e trasparente dell'attività dell'Ente.

Lo presenta con soddisfazione, ma con molta umiltà, con la consapevolezza che si tratta di un passo importante in un percorso che dovrà essere sviluppato nel tempo con altri momenti di confronto e di apertura verso i cittadini e i gruppi sociali.

Ritengo che questo documento costituisca un fatto significativo perché ha come linee guida di governo tanto il recupero dell'identità territoriale di Sorradile e il suo rilancio in termini moderni, orientati al futuro, quanto la volontà di rendere più agevole la lettura dell'attività dell'Ente.

Non ultimo, la Relazione sociale intende stimolare nei cittadini e nei gruppi sociali (significativamente qualificati come "portatori di interesse") il senso di un avvicinamento alle istituzioni e di partecipazione alla vita comune.

Un ringraziamento particolare per la loro collaborazione fa al servizio finanziario e ai vari servizi coinvolti nella redazione del documento.

Pietro Arca
Sindaco di Sorradile

SORRADILE, UNO DEI BORGHİ AUTENTICI D'ITALIA

L'Amministrazione si impegna a fare di Sorradile una cittadina a misura d'uomo, capace di offrire ai giovani, agli anziani, ai bambini e a tutte le categorie produttive i servizi a loro necessari, sia attraverso le proprie risorse che attraverso le forme di relazione virtuosa con i comuni del Barigadu e della "Comunità del Lago Omodeo". Un impegno, questo, riconosciuto anche dalla concessione del titolo di appartenenza al club dei Borghi Autentici d'Italia. Infatti, fra i requisiti che vennero richiesti per ottenere questo accreditamento, oltre a quello indispensabile di ordine storico-architettonico, venne sollecitato un programma ben definito di salvaguardia e valorizzazione del borgo, aspetti sui quali il nostro Comune ha avviato un percorso di qualità. Vale la pena ricordare che la salvaguardia di questo patrimonio non è solo compito degli Amministratori comunali ma di tutti i cittadini, consapevoli e responsabili nel rispettare questo nostro preziosissimo borgo. Riteniamo che un piccolo centro come quello di Sorradile debba eccellere per il livello di qualità della vita offerta agli abitanti, garantendo benessere, sicurezza, crescita culturale, divertimento. Centrale è la relazione con il territorio. Obiettivo importante è quello di attivare progetti per la salvaguardia delle risorse ambientali, per il recupero dei tesori naturali e per una loro adeguata promozione, così da consentire una conoscenza più diffusa e una maggiore attrattività turistica del territorio.

All'ospite che per la prima volta arriva a Sorradile, si offre uno spettacolo di straordinaria bellezza, grazie al fascino del paesaggio disegnato dall'acqua del lago, alla sua esplosione naturalistica, alla fusione di storia, archeologia e architettura urbana e rurale, alle ricchezze enogastronomiche, che realizzano un insieme unico, capace di rappresentare il carattere distintivo del territorio.

IL TERRITORIO

Il Comune di Sorradile si trova a 356 metri s.l.m. ed è un piccolo centro della provincia di Oristano. Con una splendida vista sul lago Omodeo, Sorradile è situato nella regione storica del Barigadu e svolge un importante ruolo di "cerniera" tra la pianura e la montagna.

Geograficamente occupa una posizione centrale rispetto ai paesi confinanti: Ardauli, Nughedu Santa Vittoria, Bidoni, Sedilo, Tadasuni e Soddi. Il territorio di Sorradile si estende per 25,54 kmq con una fascia altimetrica che raggiunge i 110 m. s.l.m. lungo il lago Omodeo. L'ambiente naturalistico è ricco di boschi di querce secolari e abbondanti sorgenti di acqua cristallina. In prossimità del centro abitato si alternano mandorleti, oliveti, vigneti e pascoli arborati.

Ricchissimo di fauna, il territorio, nella sua duplice caratteristica di zona umida e montana, è variegato di specie di uccelli presenti in prossimità del lago e del fiume Taloro e Tirso. I corsi d'acqua perenni sono il fiume Tirso ed il fiume Taloro che confluiscono nel bacino artificiale dell'Omodeo, a lungo detentore del primato quale più grande lago artificiale di Europa. Un primato che, tuttavia, non ha portato benefici al paese, in quanto per realizzare l'invaso sono stati "sacrificati" ben 588 ettari delle terre pianeggianti e grasse del fondovalle. Quelle stesse terre in cui i ricchi pastori delle Barbagie di Ollolai venivano a svernare con le loro greggi, al riparo della neve e dei venti gelidi che in montagna rendevano problematici i pascoli. Con la costruzione della nuova diga con l'ampliamento dell'invaso, la situazione non è migliorata dato che ne hanno fatto le spese ulteriori 148 ettari di territorio.



TRADIZIONI POPOLARI E FESTE

16 gennaio: festa di Sant'Antonio Abate. Si tratta di una festa propiziatoria per la nuova annata agraria che prevede l'accensione e la benedizione di un falò in uno spazio, appositamente dedicato, vicino alla Chiesa parrocchiale di San Sebastiano.

20 gennaio: festa del patrono "San Sebastiano".

Seconda domenica di maggio: "festa 'e maju", anche questa dedicata a San Sebastiano e associata alla "Sagra dei dolci di mandorle" promossa dalla locale Pro-Loco.

Domenica successiva di ferragosto: festa di tre giorni dedicata a Sant'Isidoro che si apre e si chiude con la processione del Santo per le vie del paese.

Dal 31 agosto al 8 settembre: festa di Santa Maria di Turrana, che inizia con la processione che parte dalla parrocchia di S. Sebastiano in cui è conservata l'antichissima statua lignea che rappresenta la Vergine con un inedito volto con la pelle scura.

Dal 9 settembre al 17 settembre: Festa di S. Nicola. La statua lignea del santo, conservata nella cappella delle Anime, è trasferita in processione fino all'omonimo novenario.

29 settembre: Festa di S. Michele Arcangelo. Processione con la statua del santo, portata a spalla dagli "obrieri", che muove dalla parrocchia di San Sebastiano per le vie del paese sino alla chiesetta.



PRINCIPALI ATTRAZIONI TURISTICHE

SITI DI INTERESSE ARCHEOLOGICO

- Forru de sa teula: nuraghe trasformato in tempi recenti a forno per la cottura di tegole
- Nuraghe Zuri: monotorre circolare con 3 - 4 ordini di pietre di basalto
- Nuraghe Funtana Mura: nuraghe con ampi recinti
- Nuraghe Urasala : monotorre che presenta 10 ordini di pietra ancora in sito
- Nuraghe Candala: sommerso dall'acqua

- Domus de janas di "Prunittu";
- Domus de janas di Santu Cristos (adiacente alla S.P. n° 15);
- Domus de janas de sa Lozas.

Inoltre, in località **Su Monte**, sulla riva sinistra del Tirso, presso il lago Omodeo, è presente il complesso culturale nuragico individuato sul finire degli anni Ottanta e nel quale sono stati ritrovati importanti reperti bronzei e ceramici.



LE CHIESE

Chiesa di San Sebastiano Martire

L'elemento che più colpisce della chiesa di San Sebastiano è la facciata, particolarmente imponente e realizzata interamente in trachite locale. Il portale è limitato da una cornice modanata e sormontato da un ampio timpano curvilineo spezzato.

L'ingresso è stato ridotto nel 1930 con una cornice di trachite rosa, perfettamente inserita nel contesto. Si tratta di una delle opere più interessanti dell'architettura sacra sarda.

La chiesa, realizzata nella prima metà del Seicento, è frutto di un radicale rifacimento ed ampliamento di un precedente edificio risalente all'XI-XII secolo, del quale si possono osservare ancora oggi alcune parti murarie nella sagrestia e nel presbiterio. Inoltre, molti elementi decorativi attualmente presenti nella chiesa sono di epoca romanica. L'interno della chiesa, i cui lavori ebbero inizio nel 1637 e vennero terminati nel 1642, offre un patrimonio artistico incredibilmente ricco e pressoché intatto. Quella di San Sebastiano Martire è infatti una delle poche chiese sarde che conserva ancora gli arredi originali.



Chiesa di San Michele Arcangelo

Nell'agglomerato urbano a monte della strada provinciale 15 si può visitare la chiesa di San Michele Arcangelo, un'antica costruzione di impostazione romanica che fa risalire il primo impianto ad epoca antecedente il secolo XI.

Chiesa di Santa Maria Turrana

La chiesa di Santa Maria Turrana una delle diverse chiese campestri presenti nel territorio. Situata in località "Turrana", agro di Sorradile, ai piedi del monte "Cresia" in prossimità del suggestivo canale contenente il Rio "Su Molinu" e al confine di Ardauli è stata costruita presumibilmente attorno al 1573, ma l'impianto originario risalirebbe alla metà del milleduecento.

Chiesa di San Nicola di Nurotzo

Chiesa campestre, risalente alla seconda metà del XII secolo, con importanti caratterizzazioni architettoniche.



ABITANTI AL 31 DICEMBRE 2009

Popolazione residente	437
Totale nati	2
Totale morti	10
Totale iscritti	10
Totale cancellati	8
Incremento o decremento	-6

ABITANTI AL 31 DICEMBRE 2010

Popolazione residente	432
Totale nati	1
Totale morti	7
Totale iscritti	2
Totale cancellati	2
Incremento o decremento	5

COMPOSIZIONE DEL CONSIGLIO COMUNALE

COMPONENTE	LISTA
Pietro Arca	Sorradile Solidale
Loredana Atzori	Sorradile Solidale
Silvano Defrassu	Sorradile Solidale
Gianmauro Dessi	Sorradile Solidale
Francesco Mannu	Sorradile Solidale
Paolo Mannu	Sorradile Solidale
Maria Franca Mascia	Sorradile Solidale
Adriano Obinu	Sorradile Solidale
Maria Efisia Salaris	Sorradile Solidale
Giovanni Basilio Pietro Cocco	Accordo e sviluppo
Raffaele Fadda	Accordo e sviluppo
Lucia Pes	Accordo e sviluppo
Susanna Tatti	Accordo e sviluppo

COMPOSIZIONE DELLA GIUNTA COMUNALE

COMPONENTE	LISTA
Pietro Arca SINDACO	Sorradile Solidale
Francesco Mannu VICE SINDACO • ASSESSORE AMBIENTE SETTORE AGRO-PASTORALE • VERDE PUBBLICO	Sorradile Solidale
Silvano Defrassu ASSESSORE LAVORI PUBBLICI ARREDO URBANO • SERVIZI TECNOLOGICI	Sorradile Solidale
Paolo Mannu ASSESSORE TURISMO • ATTIVITÀ PRODUTTIVE SPORT E SPETTACOLO • POLITICHE GIOVANILI	Sorradile Solidale
Maria Franca Mascia ASSESSORE SERVIZI SOCIALI PUBBLICA ISTRUZIONE • CULTURA	Sorradile Solidale

CONVOCAZIONI DEL CONSIGLIO COMUNALE

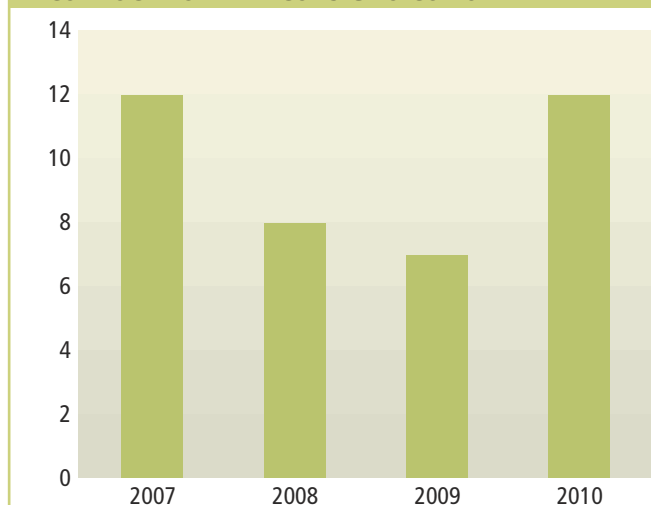

DELIBERAZIONI APPROVATE DAL CONSIGLIO COMUNALE



SEDUTE DELLA GIUNTA COMUNALE

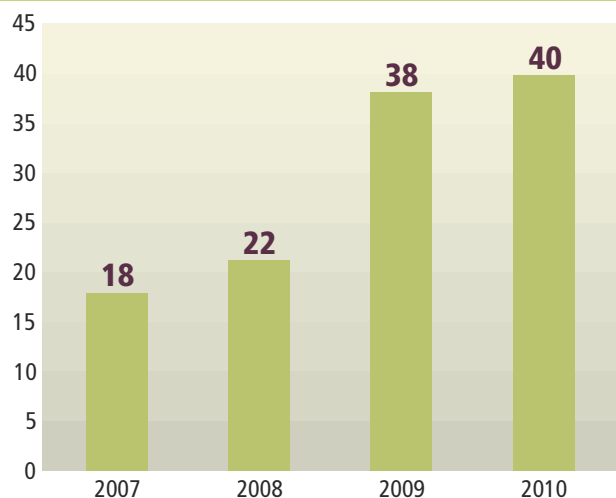

DELIBERAZIONI APPROVATE DALLA GIUNTA COMUNALE

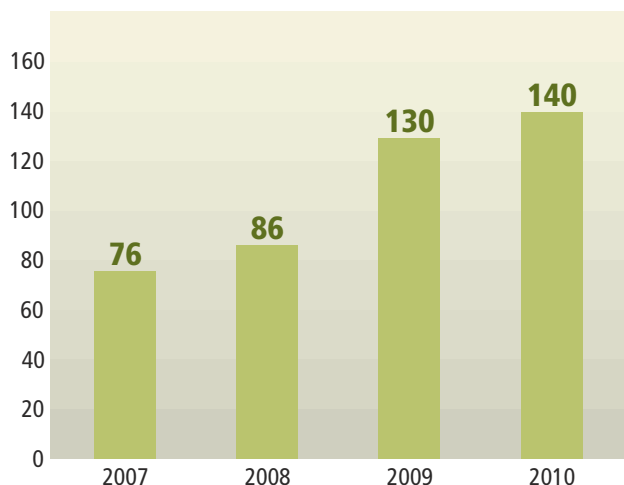

STRUTTURA DELL'AMMINISTRAZIONE

Dott.ssa Silvana Congiu Responsabile Settore Amministrativo - Finanziario Tributi - Economato - Servizi di Staff e alla persona	D4
Geom. Francesco Deias Ufficio Tecnico	D2
Assistente Sociale Antonella Puledda	D1 Part Time
Rag. Gianbattista Firinu Ufficio Anagrafe Stato civile, elettorale e tributi	C3
Rag. Salvatore Cossu Polizia Municipale	C3
Michele Galistru Manutenzione	B3

CONGEDO PARENTALE

Giorni di congedo fruiti da donne	36
Giorni di congedo fruiti da uomini	5

FORMAZIONE

Giornate di formazione	2
------------------------	---

TARIFE ICI

Aliquota abitazione principale	4x1000
Aliquota altri fabbricati	6x1000
Aliquota terreni agricoli	-
Aliquota aree edificabili	6x1000
Totale proventi I.C.I.	€ 19.718,39
Numero abitanti	437
Gettito per abitante	€ 45,12

TARIFFA IGIENE AMBIENTALE

Il servizio è gestito dall'Unione dei Comuni del Barigadu

ADDIZIONALE COMUNALE IRPEF

Non applicata



RENDICONTO FINANZIARIO

ENTRATE		
I	Entrate tributarie	€ 71.296,81
II	Entrate da contributi e trasferimenti correnti dello Stato ed altri Enti pubblici anche in rapporto alle funzioni delegate dalla Regione	€ 1.014.859,75
III	Entrate extratributarie	€ 146.119,60
IV	Entrate da alienazioni, trasferimenti di capitali e da riscossioni di crediti	€ 30.631,62
V	Entrate da accensioni di prestiti	-
VI	Entrate da servizi per conto terzi	€ 207.000,00
TOTALE		€ 1.469.907,79
Avanzo di amministrazione		-
TOTALE COMPLESSIVO ENTRATE		€ 1.469.907,79

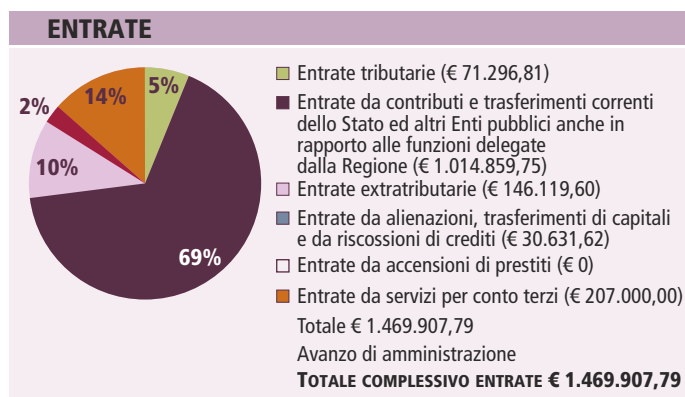

SPESE		
I	Spese correnti	€ 999.445,27
II	Spese in conto capitale	€ 224.935,70
I	Spese per rimborso prestiti di terzi	€ 38.526,82
II	Spese per servizi per conto terzi	€ 207.000,00
TOTALE COMPLESSIVO SPESE		€ 1.469.907,79

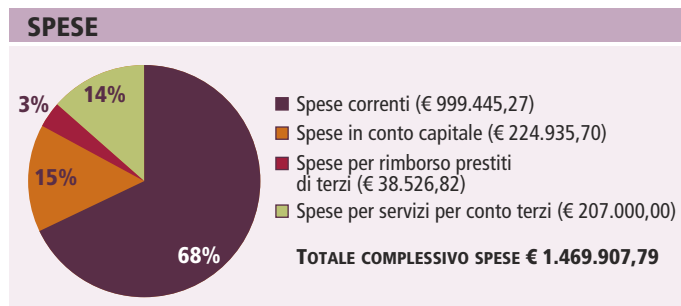

PATRIMONIO PUBBLICO

Oltre la sede legale del Municipio sita in via Umberto, il Comune possiede numerosi immobili di proprietà quali:

- L'ex Municipio (attualmente in corso di restauro) ubicato in via Italia;
- L'ex casa del Fascio (attualmente in attesa di restauro) ubicata in via San Michele;
- La Caserma dei Carabinieri, che ospita il comando di Stazione e che serve, oltre il territorio di Sorradile, anche i comuni di Nughedu S.V. e Bidoni;
- Il complesso scolastico adibito a scuola elementare (piano terra) e che ospita, al primo piano (nei locali dell'ex scuola media) la biblioteca, l'archivio storico ed il punto giovani e il centro anziani. Nella struttura si trova anche una piccola palestra utilizzata dagli alunni della scuola e un campo di bocce;
- L'ex scuola Materna, ubicata in via G. Deledda e attualmente utilizzata dalla soprintendenza come deposito dei materiali di scavo dell'area archeologica di "Su Monte";
- Il centro di Aggregazione sociale sito in località Chenale;
- La palestra comunale, situata in via Manzoni;
- Il campo di calcio ed il campo polivalente (basket, tennis pallavolo e calcetto), completo di un blocco servizi igienici e spogliatoi;
- Pinacoteca "Segni".

L'Ente, inoltre, ha la disponibilità dei seguenti terreni:

DATI CATASTALI	LOCALITÀ
F. 13 · Mapp. n°90/91/92/94/13/23/95 (Ha 82.47.05)	Tolinu
F. 16 · mapp. 23 (Ha 30.52.45)	Mandra Puzzones
F. 14 · mapp. 1 (Ha 82.59.80)	Sas Lozzas
F. 17 · mapp. 20 (Ha 59.32.55)	Mandra Puzzones
F. 10 · mapp. 214/571/268/274/398/406/155 (Ha 22.37.37)	Nolau
F. 10 · mapp. 181/227/228/232 (Ha 0.59.30)	Badone
F. 11 · mapp. 369/371/366/729 (Ha 10.73.20)	Arzolas-Calafrighedu

DIMENSIONE SOCIALE E CULTURALE

Infrastrutture scolastiche	1
Biblioteca	1
Sale convegni	1 di oltre 300 posti (presso il Centro di Aggregazione sociale)
Associazionismo	Ass. Turistica Pro-Loce Sorradile Circolo Nautico Sorradile Ass. Culturale Ibentos
Altro	Punto Giovani Pinacoteca "Segni"



La qualità della vita passa senz'altro attraverso la vivibilità della comunità. Per questa ragione l'Amministrazione ha inteso individuare progetti orientati a recuperare alcune strutture storiche, restituendole alla vita quotidiana della cittadinanza, nonché a garantire la sicurezza della stessa e a potenziare la ricettività turistica.



- **Lavori di completamento nuovo cimitero.** Il lavoro si è reso necessario in quanto il vecchio cimitero risulta completo e non è più ampliabile. I lavori sono stati realizzati in tre lotti. Il primo intervento di € 112.000,00 è stato cofinanziato dalla R.A.S. per € 90.000,00 ed ha consentito di realizzare la muratura perimetrale in cemento armato. Con il 2° ed il 3° intervento, entrambi di € 150.000,00 (interamente a carico del bilancio comunale), si è completata interamente l'opera. Sono stati inoltre realizzati alcuni lavori di completamento e finitura per altri € 13.000,00. Il costo complessivo è di circa € 425.000. Il 28 di novembre 2010 è stato intitolato ai Santi Ezio ed Edizio in presenza del Vescovo Sua Eccellenza Monsignor Sanna.

- **Lavori di realizzazione di un ecocentro comunale.** La struttura garantirà un punto di sosta provvisorio dei rifiuti ingombranti fino al trattamento finale degli stessi. L'ipotesi di funzionamento a regime riguarda in particolar modo il servizio per un hinterland di Comuni. I rifiuti che verranno accolti temporaneamente nei cassoni scarrabili saranno i seguenti:

vetro e lattine;
ingombranti;
carta e cartone.

I rifiuti che potranno essere trasformati e riutilizzati in loco saranno gli inerti provenienti da demolizione (esclusi i bitumi). La spesa prevista per l'esecuzione dei lavori è di € 90.000,00. I lavori sono in fase di ultimazione.

- **Lavori messa in sicurezza svincolo S.p. 15.** Scopo del progetto è la messa in sicurezza del tratto di strada di 2 km che collega il centro abitato di Sorradile con la località "Santu Cristos", crocevia di accesso al lago, alla domus de janass della località omonima e dell'importante area archeologica in località "Su Monte". L'investimento complessivo è di € 238.000,00 (compreso il completamento della bitumatura della strada). I lavori sono stati ultimati.

- **Opere di consolidamento a protezione dell'abitato.**

I lavori realizzati hanno consentito la messa in sicurezza dell'intera area in pericolo di frana ubicata a monte dell'abitato. L'intervento consentirà di ridurre il pericolo previsto nel P.A.I. (piano di assetto idrogeologico) dal livello 3 al livello 2, ed eviterà l'inedificabilità totale di alcune aree ubicate a monte della via san Michele e della via G. Deledda. Il costo complessivo dell'intervento ammonta ad € 500.000,00.

- **Lavori di sistemazione e completamento P.I.P.**

L'area P.I.P. ubicata in località "Brogo", a seguito di un contributo parziale della R.A.S. è stata sottoposta ad un intervento di sistemazione e completamento in funzione dell'utilizzo da parte delle 5 imprese assegnatarie dei lotti. I lavori prevedono il rifacimento degli impianti idrici e fognari, dell'illuminazione pubblica (con risparmio energetico ed abbattimento dell'inquinamento luminoso) e della pavimentazione stradale e dei marciapiedi. Il costo complessivo dell'intervento è di € 132.000,00. I lavori sono stati ultimati nel mese di gennaio 2011.

Si è provveduto ad assegnare dei lotti, ancora disponibili a:

Farai Cristian
Farai Dario
Flore Daniela

- **Lavori di restauro conservativo "Ex Casa del Fascio".**

I lavori prevedono il recupero esterno dell'ex Casa del Fascio, risalente agli anni '20, mediante rifacimento della copertura, la sostituzione degli intonaci e degli infissi esterni. L'intervento è previsto in ambito al bando Biddas per un importo complessivo di € 86.000,00 di cui € 45.670,00 a carico della R.A.S.

La struttura una volta ultimata sarà destinata a sede del Museo archeologico Su Monte.

- **Interventi nel novenario di S. Nicola,** contributo al parroco Don Nicola Pinna. L'intervento, finanziato al parroco per un importo di € 6.000,00, ha consentito di fornire gli infissi in legno di castagno per i "muristenes", i servizi igienici e la loro posa in opera. Con un ulteriore stanziamento di € 3.000,00 è stato possibile acquistare i materiali per rifinire i servizi igienici e renderli utilizzabili. Un particolare ringraziamento va a tutte le maestranze sorradilesi e al Signor Giorgio Fadda per il contributo offerto.



- **Bando CIVIS "Rafforzamento centri minori"** in attuazione dell'azione 5.1.c del POR Sardegna 2000-2006. Lavori di riqualificazione urbana centro storico. La Regione Sardegna ha finanziato € 176.365,87, per la sostituzione dei sottoservizi e la pavimentazione.
- **Bando CIVIS "Rafforzamento centri minori"** in attuazione dell'azione 5.1.c del POR Sardegna 2000-2006. Lavori di sistemazione ed ampliamento Piazza Umberto I. L'importo di € 167.517,67, interamente finanziato dalla R.A.S., consentirà di sistemare l'area attorno alla piazza ed adiacenti (porticato del municipio).
- **POR Sardegna 2000-2006.** Lavori di restauro facciata della chiesa parrocchiale di San Sebastiano. Con l'importo di € 17.661,43 (bando CIVIS) è stato eseguito il trattamento di protezione della facciata della chiesa parrocchiale e il rifacimento di alcune stuccature delle pietre deteriorate.
- **POR Sardegna 2000-2006.** Lavori di restauro ex municipio. L'obiettivo dell'intervento è stato quello di ridare decoro all'edificio, attualmente utilizzato come biblioteca, archivio e sede pro-loco. Il costo dei lavori ammonta a €100.645,71, finanziati anch'essi con i fondi del bando CIVIS.
- **Lavori di restauro ex lavatoio comunale** destinato a pinacoteca comunale "Segni". I lavori consentiranno di eseguire un intervento di recupero del bene da utilizzare in seguito per realizzare mostre d'arte. La spesa prevista è di € 25.000,00. I lavori sono stati conclusi a dicembre 2010.

Altri interventi in corso di perfezionamento:

- Acquisizione aree da adibire a parcheggio nel centro abitato. Il Settore Tecnico del Comune ha conferito l'incarico professionale alla Società Pro-geo srl di Sorradile per la stima di fabbricati ed aree da adibire a parcheggio ed aree verdi nel centro abitato di Sorradile; la società ha quindi trasmesso la stima dei 7 immobili individuati dall'Amministrazione Comunale da acquisire per migliorare il tessuto urbano del Centro abitato.

Visti gli elaborati di stima degli immobili per le seguenti valutazioni:

IMMOBILI STIMATI		
DATI CATASTALI	UBICAZIONE	VALORE STIMATO
F. 11 - mapp. 31	Via Cagliari	1.600,00
F. 11 - mapp. 80 e 23	Via Tirso	6.000,00
F. 11 - mapp. 78	Via Tirso	10.000,00
F. 11 - mapp. 144	Piazza Municipio	32.000,00
F. 11 - mapp. 458 e 461	Via Matteotti	6.000,00
F. 11 - mapp. 1334 e 1335	Via Repubblica	3.500,00

Tali perizie sono state approvate ed è stato dato atto di provvedere all'acquisizione degli stessi a seguito di proposta di cessione da parte dell'Amministrazione comunale ai soggetti privati.

- **Adesione all'Associazione Borghi Autentici d'Italia.** Con delibera C.C. n° 11, dell'1/3/2010 il Comune di Sorradile ha aderito all'Associazione di cui condivide le finalità strategiche in merito ad un vasto programma di azioni di sviluppo locale, finalizzate alla valorizzazione dei piccoli comuni e al miglioramento delle condizioni di vita delle loro comunità.

Nel sistema nazionale dei borghi autentici è attivo il Consorzio Nazionale delle Comunità Ospitali, al quale possono aderire organismi economici locali ed enti pubblici del territorio. Esso persegue obiettivi a favore dei suoi consorziati di promozione e sviluppo di servizi innovativi in materia di riqualificazione, recupero e valorizzazione urbana, di promozione di iniziative di efficienza e risparmio energetico, nonché di realizzazione di fonti rinnovabili nel contesto urbano e territoriale dei piccoli comuni e di messa a punto e coordinamento di progetti integrati di sviluppo locale, finalizzati ad attivare interventi in tutti i settori dell'economia locale compreso il turismo. Il Comune aderisce altresì al Fondo Consortile del Consorzio Nazionale delle Comunità Ospitali, con sede legale in Caserta, via Sant'Antonio di Padova n. 3 e sede operativa in Salsomaggiore Terme (PR), Viale Matteotti n. 49. Il Comune ha versato la quota associativa al Consorzio pari a euro 400.00 (relativa a comuni con meno di 500 abitanti).

- **Progetto strategico "Rinascimento Urbano".** Il Comune di Sorradile nell'ambito dei propri programmi amministrativi assegna particolare rilievo a iniziative locali in materia di riqualificazione e recupero urbano, di promozione dell'efficienza e risparmio energetico, nonché ad azioni di progettazione integrata nel campo dello sviluppo locale. Per questo sono state convocate delle assemblee pubbliche nel corso delle quali sono stati illustrati i dettagli dell'intera iniziativa.

- **Interventi di recupero immobili di proprietà privata nel centro storico.** L'obiettivo è di coinvolgere i privati nel progetto di recupero e valorizzazione di immobili siti nel territorio comunale per la realizzazione di progetti di ospitalità diffusa e sviluppo locale. Tale intervento si lega alla partecipazione alla fiera "Made Expò" di Milano svoltasi dal 4 al 6 febbraio 2010 e che ha visto il comune di Sorradile partecipare con un progetto di recupero a fini turistici di un comparto edilizio urbano particolarmente caratteristico all'interno del centro storico. È stato conferito l'incarico all'avvocato Passino per attività di consulenza e assistenza necessaria alla definizione dei rapporti tra i privati proprietari dell'immobili e l'Amministrazione comunale.

- **Partecipazione del Sindaco alla Borsa dei Laghi a Brescia.**

- **Interventi di recupero delle fontane ubicate nell'agro di Sorradile.** L'Amministrazione ha recuperato le tre fontane più importanti del borgo attraverso interventi di risanamento e ristrutturazione, nonché ulteriori interventi nelle aree limitrofe finalizzate arreararle con panchine, cestini portarifiuti, paline, così da rendere più completa la fruizione da parte della collettività. L'intervento, avviato nel 2009 e concluso nel 2010, ha interessato le sorgenti di **Funtana Manna, Funtana Maggiore e Funtana di Meddaris per un importo di € 11.411,00.**

La cultura è lo strumento attraverso il quale l'identità di un territorio si definisce e si afferma. Per questo si ritiene indispensabile intervenire attraverso la realizzazione di iniziative che siano in grado di valorizzare innanzitutto la cultura popolare, ma anche le culture emergenti dalla sensibilità dei più giovani.

Da non dimenticare, inoltre, la cultura materiale, fiore all'occhiello della popolazione sarda e quindi particolarmente cara anche a quella di Sorradile e delle aree limitrofe. Un'attenzione particolare viene poi dedicata alle iniziative di crescita culturale rivolte ai bambini, anche attraverso forme di collaborazione istituite con le scuole dei comuni limitrofi e che hanno il compito di sensibilizzare i più giovani verso la specificità del territorio nel quale vivono, conoscendone le potenzialità e la bellezza ma anche le sue criticità.



VALORIZZAZIONE DELLA CULTURA LOCALE

DATA	ATTIVITÀ	DESCRIZIONE	COSTI
2009	Premio Biennale: "Lago Omodeo. Noi Sardi nel Mondo"	Istituzione del premio biennale, denominato: "Lago Omodeo - Noi Sardi nel Mondo", da conferirsi, quale riconoscimento della Città di Sorradile, a cittadini sardi che, nella nostra isola, nella penisola, nell'Unione Europea o in altre nazioni del mondo abbiano dato lustro alla comunità sarda, nei settori della cultura, dell'economia e della scienza. La giuria, presieduta dal Sindaco, è composta da: Pietro Arca Sindaco di Sorradile, Dott. Tonino Oppes, Dott. Paolo Pillonca.	****
2009 da marzo a giugno	Corso: "Il sapore del pane e della pasta fatta in casa"	All'interno dell'iniziativa "La via del dolce" è stato organizzato un corso di promozione dell'arte della panificazione tradizionali. Sono state affrontate le diverse metodologie di panificazione, le antiche usanze con la riscoperta delle ricette del passato. Obiettivo dell'iniziativa è quello promuovere nuove imprese anche grazie alla collaborazione con la Proloco di Sorradile e la Confartigianato di Oristano. Hanno partecipato 45 persone.	****
2009	Iniziativa: "La via del dolce"	Iniziativa tesa a promuovere l'arte della lavorazione dei dolci tipici locali, la riscoperta delle diverse metodologie e dei sapori antichi in un progetto che mira a qualificare il lavoro e sensibilizzare la nascita di nuove imprese. L'iniziativa sarà organizzata entro la primavera 2011 in collaborazione con l'Associazione Pro Loco di Sorradile e la Confartigianato di Oristano.	€ 2.500,00
2009 21 novembre	Convegno: "Sistema turistico dei Laghi in Sardegna"	Obiettivo dell'evento è quello di creare un unico sistema turistico dei laghi che unisca i sessanta comuni dell'isola che si affacciano sui laghi, in modo da rilanciare la zone interne e favorire lo sviluppo turistico nei piccoli borghi. Hanno partecipato i sindaci, le Camere di Commercio, il sistema imprenditoriale e la Regione. All'evento hanno partecipato circa 500 persone.	-
2010 dal 13 al 21 marzo	Fiera del libro per ragazzi	Partecipazione alla Fiera del Libro per ragazzi di Sfax, in Tunisia, con l'obiettivo di consolidare i rapporti di cooperazione internazionale con la Tunisia e far conoscere, anche all'estero, il territorio, i costumi e le tradizioni della comunità sorradilese. In fiera sono stati presentati i libri: "Angelo Omodeo e l'Isola delle acque" della scrittrice Lucia Putzu e "La Sardegna e le sue acque", "Dal fiume Tirso al Lago Omodeo" della scrittrice Anna Franca M. Mascia. Alla manifestazione ha partecipato il Sig. Pietro Olla che ha presentato le opere.	€ 1.000,00
2010	Sportello linguistico: In limba pro s'identidadi de su Barigadu	Sportello linguistico a carattere sovra-comunale predisposto dall'Unione dei Comuni del Barigadu per la valorizzazione e la diffusione della lingua sarda. (finanziabile ai sensi della legge 15 dicembre 1999, n° 482)	-

INIZIATIVE PER LE SCUOLE			
DATA	ATTIVITÀ	DESCRIZIONE	COSTI
2010 Gennaio	Adesione alla Scuola civica di musica · Soddi	Adesione alla Scuola Civica "Emilio Lussu", con sede nel Comune di Soddi, per consentire agli allievi residenti nel Comune di Sorradile la frequenza delle lezioni di musica proposte dalla scuola.	€ 500,00
2010 29 maggio	Fattorie Aperte: "La Strada del gusto sul Lago Omodeo: caseifici e aziende agricole aperti"	Fattorie Aperte è un evento dedicato ai bambini delle scuole elementari di Sorradile che ha come scopo quello di coinvolgere gli stessi nella riscoperta dei sapori della tradizione. La manifestazione è stata patrocinata dalla Confederazione Italiana Agricoltori di Oristano (CIA) e sono state svolte due visite didattiche alle aziende agricole di Giovanni Antonio Zaru e di Pietro Antonio Putzolu. Sono state organizzate dimostrazioni pratiche sulla trasformazione del latte in formaggio e del siero in ricotta e nella realizzazione del quagliato.	-
2010	Progetto: "Sas novas de parte Zier de Barigadu"	Il Comune di Sorradile è partner nel progetto "Sas novas de Parte Zier e de Barigadu" predisposto dagli Istituti Comprensivi di Ghilarza, Abbasanta, Ardauli e approvato dal Ministero dell'istruzione, che mira all'insegnamento del sardo e al suo utilizzo come lingua nella didattica, su argomenti che riguardano le materie scolastiche, la realtà di vita degli studenti e il territorio di riferimento, utilizzando le moderne tecnologie informatiche e metodologie didattiche innovative.	€ 200,00
2010 8 giugno	Progetto: "Bosco sicuro"	Campagna d'informazione alla Scuola per sensibilizzazione sul tema degli incendi con il coinvolgimento di tutte le scuole dell'Istituto Comprensivo di Ardauli. L'iniziativa, rivolta ai ragazzi delle scuole Sorradile, Neoneli e Ardauli si è svolta in località "su Pardu". L'obiettivo è sensibilizzare i giovani ai temi della difesa dell'ambiente e degli incendi. Hanno partecipato inoltre l'Ente Foreste della Sardegna e i Sindaci dei paesi coinvolti. Il progetto è stato ideato dalla Cooperativa Cultour.	€ 4.056,00
2010 dal 21 al 31 agosto	Spiaggia Day Giornata all'Acqua Dream Gita a Porto Ferro	Iniziativa svoltasi nell'estate 2010 a favore dei bambini e dei ragazzi. È stato attivato un servizio di accompagnamento dei bambini presso alcune località balneari della Sardegna con lo scopo di favorire l'aggregazione sociale e l'attività ludica dei ragazzi. Le diverse iniziative hanno avuto 47 partecipanti.	€ 3.850,00
2010 agosto	Spettacolo per bambini "Macchie Bizzarre"	Spettacolo per bambini con l'obiettivo di migliorare l'aggregazione sociale.	€ 660,00
2010 27 settembre	Iniziativa: "Clean up the World · Puliamo il Mondo"	"Puliamo il Mondo" è l'edizione italiana di Clean Up the World, il più grande appuntamento di volontariato ambientale del mondo. L'evento si è svolto a Sorradile, sulle rive del Lago Omodeo, con la partecipazione dei bambini della scuola elementare che hanno attivamente contribuito a "pulire il borgo" ricevendo il Kit fornito da Legambiente.	-



ATTIVITÀ E SPONSORIZZAZIONI

DATA	ATTIVITÀ	DESCRIZIONE	COSTI
2009/2010	Corso di Ginnastica Annualità 2009/2010	Corso di ginnastica articolato per fasce di età (giovani e anziani) organizzato dal Comune con un'istruttrice qualificata. I partecipanti contribuiscono al costo del servizio, con una quota di partecipazione di € 13,00, per i residenti e € 16,00 per i non residenti.	€ 5.310,00
2009 18 ottobre	Manifestazione sportiva: "Tutti al Lago Omodeo... per sport"	Manifestazione promossa dal C.O.N.I. Provinciale in collaborazione con il Circolo Nautico di Sorradile con l'obiettivo di valorizzare gli sport acquatici e dare visibilità ai piccoli centri che si affacciano sul lago Omodeo.	€ 200,00 € 600,00
2009	Calendario: "Centenari di Sorradile"	Realizzazione di un calendario fotografico dedicato ai centenari di Sorradile che ha visto la partecipazione di zia Sebastiana Pinna e di ben 17 ultra novantenni. Il calendario è stato consegnato a tutte le famiglie residenti le quali hanno contribuito con un'offerta. Il ricavato, di € 1.400,00, è destinato alla realizzazione di un corso di inglese che partirà a gennaio 2011.	€ 2.500,00
2010 gennaio	Terremoto ad Haiti	Concessione di un contributo a favore dell'Associazione Medici senza frontiere" in occasione dell'evento tragico del terremoto di Haiti	€ 500,00
2010	Adesione Associazione Borghi Autentici d'Italia	il Comune di Sorradile ha aderito all'Associazione di cui condivide le finalità strategiche in merito ad un vasto programma di azioni di sviluppo locale, finalizzate alla valorizzazione dei piccoli comuni e al miglioramento delle condizioni di vita delle loro comunità.	€ 400,00
2010 febbraio	Mostra di pittura di Ana Maria Serna	In occasione del carnevale 2010 è stata allestita una mostra di pittura dell'artista messicana Ana Maria Serna, la quale ha realizzato una serie di tele raffiguranti il paesaggio di Sorradile. Il Comune ha acquistato n°4 tele raffiguranti le 4 stagioni sul lago Omodeo.	€ 2.500,00
2010 22 febbraio	Incontro con l'allenatore del Cagliari Massimo Allegri	All'interno delle manifestazioni "Autunno/Inverno sul lago Omodeo" è stato organizzato un incontro con l'allenatore del Cagliari Calcio Massimo Allegri con lo scopo di favorire l'aggregazione sociale e la cultura dello sport. All'incontro hanno partecipato gli alunni della scuola elementare di Sorradile e numerosi tifosi della squadra del Cagliari.	€ 1.000,00
****	Festa dell'anziano	Da anni la "Festa dell'anziano" suscita interesse ed entusiasmo, rappresentando un momento di incontro e di aggregazione sociale importante per la piccola comunità di Sorradile.	€ 6.160,00
2010 23 aprile	Convegno: "I processi di cooperazione ed integrazione con i paesi del mediterraneo".	Incontro dibattito organizzato dall'Amministrazione Comunale sul tema "La Sardegna e i processi di cooperazione e integrazione con i Paesi del Mediterraneo". L'evento si collega con l'iniziativa, denominata "Paesi mediterranei: cultura, integrazione e sviluppo sostenibile" (L.R. 11 aprile 1996, n. 19, recante: "Norme in materia di cooperazione con i Paesi in via di sviluppo e di collaborazione internazionale"). L'iniziativa è stata particolarmente partecipata.	€ 300,00
2010 15 e 16 maggio	Rassegna: "Magasinos Apertos"	Rassegna enogastronomica e turistica finalizzata a promuovere il borgo di Sorradile e la cultura dell'ospitalità. L'evento è stato curato dall'Associazione Pro Loco.	€ 1.350,00
2010 21e 23 maggio	Convegno: "Decoro urbano come elemento del Buongoverno, dell'Accoglienza e della Qualificazione del Borgo"	Adesione al convegno sul tema "Decoro urbano come elemento del Buongoverno, dell'Accoglienza e della Qualificazione del Borgo". L'iniziativa mira a valorizzare il patrimonio artistico, storico, culturale, ambientale e delle tradizioni dei piccoli centri urbani italiani.	€ 1.000,00
2010 1 agosto	Concerto: "Lago Omodeo in blues"	Concerto blues dell'orchestra "Fletcher Blues Band", gruppo toscano. L'evento è stato organizzato con il contributo dell'Amministrazione Provinciale, dell'Amministrazione Comunale in collaborazione con l'Ente Acque della Sardegna, i comuni circumlacuali e l'associazione Musicarte di Oristano.	€ 1.500,00
2010 13 dicembre	Concerto: "Curride Zente"	Adesione alla manifestazione di musica etnica "Curride Zente" organizzata dal Coro a Tenores "Cultura Popolare di Neoneli".	-
2010 18 dicembre	Progetto: "L'arte della pietra: il Presepe in trachite rossa".	Realizzazione artistica delle figure principali del Presepe in trachite rossa eseguita da scalpellini locali con la partecipazione degli studenti dell'Istituto d'Arte "Galilei-Contini" di Oristano che hanno ricostruito l'atmosfera della natività. Obiettivo principale dell'iniziativa è stato quello di valorizzare la pietra locale. Il progetto è stato realizzato con il contributo dell'Amministrazione Provinciale e della Presidenza del Consiglio Regionale.	2.500,00

L'ambiente è evidentemente la più grande risorsa di Sorradile, per questo l'Amministrazione investe in progetti che siano in grado di restituire un vantaggio tanto alla natura, quanto alla popolazione che la vive quotidianamente. L'obiettivo è quello di sviluppare una sensibilità ambientale forte soprattutto nelle giovani generazioni, attraverso iniziative di diversa natura capaci di raccogliere l'interesse e l'attenzione tanto dei cittadini di Sorradile quanto di quelli delle aree limitrofe.

Avere a cuore il territorio e il suo ambiente significa anche fare in modo che le sue peculiarità possano essere conosciute ed apprezzate anche al di fuori dei confini comunali o di quelli più ampi del Barigadu. Sono orientate in questo senso le numerose attività di promozione realizzate, la cui filosofia è quella di coniugare un approccio ecologico e sostenibile alla potenzialità turistica dell'area, fondamentale per favorire una crescita del turismo e dunque di quell'economia che ruota attorno a questo settore.

L'accordo raggiunto tra l'Amministrazione comunale, l'Ente Foreste e la Sovrintendenza Archeologica ci consente di realizzare diversi progetti che sono in grado di soddisfare tanto l'obiettivo di salvaguardia e recupero ambientale che di valorizzazione culturale.



INIZIATIVE A DIFESA DELL'AMBIENTE			
DATA	ATTIVITÀ	DESCRIZIONE	COSTI
2009	"L'arte della potatura e dell'innesto"	Iniziativa in collaborazione con l'Agenzia Laore che mira a valorizzare e diffondere l'olivicoltura e delle piante da frutto autoctone del territorio.	-
2009 18 ottobre	Progetto: "Bosco sicuro" Foresta De Su Pardu	In un contesto storico-culturale nel quale i giovani perdono di vista i valori legati alla tutela dell'ambiente e del territorio si rendono necessari interventi mirati alla sensibilizzazione delle giovani generazioni al fine di prevenire azioni vandaliche o comportamenti disfunzionali, come quelli che producono gli incendi che ogni stagione devastano i boschi. Agli alunni delle scuole coinvolte sono stati consegnati dei quaderni didattici della campagna antincendio che insegnano i corretti comportamenti con un linguaggio appropriato alle diverse età. Per le scuole elementari sono state scelte due fiabe classiche, Cappuccetto Rosso e La Bella Addormentata; mentre per le scuole medie sono stati scelti i fumetti Manga.	****
2010	Messa a dimora delle piante d'ulivo	Al fine di rendere decoroso il C.so Umberto, arteria principale del paese, che collega i Comuni del Barigadu con quelli del Guilcier, nonché le zone ad essa adiacenti, sono stati messi a dimora delle piante d'ulivo.	€ 2.000,00
2010	Attività di derattizzazione e disinfestazione	L'attività è svolta dalla ditta Sanità Ambientale di Oristano ogni sei mesi e comprende l'installazione delle postazioni di intercettazione dei roditori.	€ 2.500,00
2010	Promozione acquisti pubblici ecologici	Il Comune ha dato mandato all'Unione dei Comuni del Barigadu affinché predisponga, di concerto con tutti i Comuni facenti parte dell'Unione, un Piano d'Azione che valuti come razionalizzare i fabbisogni degli enti medesimi, attraverso l'individuazione di prodotti e servizi sui quali applicare l'introduzione di criteri ecologici da inserire nelle procedure di acquisto e definisca un programma di formazione, informazione e sensibilizzazione agli Acquisti Pubblici Verdi, rivolto ai responsabili di acquisto della stessa Unione e delle singole amministrazioni comunali.	-
2010	Analisi delle acque sorgive	Analisi delle acque delle sorgenti più utilizzate a cura della ditta Depas soc. cop. Iniziativa del procedimento di potabilizzazione delle acque.	€ 1.866,00

INIZIATIVE A FAVORE DELLA PROMOZIONE DEL TERRITORIO			
DATA	ATTIVITÀ	DESCRIZIONE	COSTI
2010	Riqualificazione vecchio ponte sul lago	Creazione del Consorzio "Sorradile Tadasuni e Bidoni" (capofila comune di Tadasuni) con l'obiettivo di valorizzare il vecchio ponte sul lago Omodeo e di realizzare un tracciato da percorrere a piedi, a cavallo e in bicicletta lungo il lago.	€ 350.000,00
2010 12 giugno	Manifestazione Lago di Liscia	Adesione alla manifestazione nautica nel Lago del Liscia promossa dall'Ente Acque della Sardegna. I costi sono a carico dell'Enas.	-
2010	Brochure per la promozione del territorio di Sorradile	Ideazione e progettazione di una brochure istituzionale per la promozione del borgo in chiave turistica e culturale curata dalla dottoressa Stefania Ferrara. La brochure verrà distribuita in occasione delle varie manifestazioni che l'Amministrazione comunale organizzerà nel futuro	€ 2.240,00
2010 25, 26, 27 giugno	"Comunità ospitale sul Lago Omodeo" Rete ricettiva diffusa dei Borghi	Il Comune di Sorradile ha partecipato alla Festa Nazionale dei Borghi Autentici svoltasi nei comuni di Bergolo, Cortemilla e Levice Alta Langa, in provincia di Cuneo con l'allestimento di uno stand espositivo e al 1° Meeting Internazionale dei Partner del progetto "Europa per i cittadini", con la rappresentanza delle comunità locali di alcuni stati europei (Polonia, Malta, Grecia, Italia, Austria).	-
2010	Valorizzazione e fruizione patrimonio archeologico complesso culturale di Su Monte e la necropoli prenuragica di Prunittu	Accordo di programma tra Comune di Sorradile, Ente Foreste e Sovrintendenza Archeologica per la valorizzazione dell'area archeologica.	€ 2.500,00

TIPICITÀ		
DATA	ATTIVITÀ	DESCRIZIONE
2010 9 maggio	"Voler bene all'Italia" Festa Nazionale della Piccola Grande Italia: una grande giornata di festa dei borghi italiani.	Incontro dibattito sul tema "La qualità delle acque del lago Omodeo come presupposto per lo sviluppo territoriale". L'iniziativa è stata realizzata in collaborazione con Legambiente.



I SERVIZI PUBBLICI A DOMANDA INDIVIDUALE	
Asili nido e scuole materne	Nel Comune di Sorradile non sono presenti strutture: i bambini frequentano la scuola sita nel comune di Nughedu Santa Vittoria.
Mense scolastiche	Vengono gestite dal Comune di Ardauli e dal Comune di Nughedu Santa Vittoria.
Trasporti scolastici	Il trasporto scolastico è gestito dal comune di Bidonì per quanto riguarda i bambini che frequentano la scuola materna. I bambini che frequentano le scuole medie si recano ad Ardauli e i trasporti sono gestiti dal comune di Nughedu Santa Vittoria.
Biblioteca	Il servizio bibliotecario viene gestito dall'Unione dei Comuni del Barigadu. Ogni anno si provvede ad incrementare il patrimonio librario grazie al contributo regionale, mentre sono a carico del bilancio comunale di Sorradile le spese di funzionamento.
Ludoteca	Nel 2010 è stata attivata in via sperimentale una ludoteca che diversifica la propria offerta per fasce d'età, con particolare attenzione ai bambini e agli anziani.
Centro Polivalente	Il centro Polivalente è situato nel piano superiore del ex scuola media e ospita la sede della biblioteca comunale, la sede del Punto giovani, Centro anziani e l'archivio storico. Gli spazi sono stati utilizzati anche per lo svolgimento di incontri con la comunità.
Pinacoteca Segni	Nella Pinacoteca Segni, inaugurata il 18 dicembre 2010, è stato allestito, in collaborazione con l'Istituto d'Arte di Oristano, il pre-sepe in trachite rossa nell'ambito della manifestazione «L'Arte nella pietra».
Altro	Lettera inviata agli emigrati con allegato il calendario dei centenari; Gita di 2 giorni alla Maddalena; Festa dell'anziano.



RICHIESTE DI FINANZIAMENTO (2010)

N°	ENTE	RICHIESTA	IMPORTO
1	Ministero Beni Culturali Soprintendenza Beni Artistici	Lavori urgenti di Restauro Chiesa S. Sebastiano	€ 60.000,00
2	R.A.S. Ass.to Bilancio e Programmazione e As. Ter.	Completamento struttura turistica in Loc. "Monte Sim."	€ 300.000,00
3	R.A.S. Ass.to Difesa Ambiente	Completamento struttura turistica in Loc. "Monte Sim."	€ 150.000,00
4	R.A.S. Ass.to LL.PP.	Messa in sicurezza della strada di circonvallazione C.A.	€ 450.000,00
5	R.A.S. Ass.to Difesa Ambiente	POR Sardegna 2007/2013 Recupero edifici per sede S.I.C.	€ 140.000,00
6	R.A.S. Ass.to Pubblica Istruzione	POR Sardegna 2007/2013 Potenziamento strutture Scolastiche	€ 200.000,00
7	R.A.S. Ass.to LL.PP.	Sistemazione marciapiedi e muri nella via Umberto I	€ 200.000,00
8	R.A.S. Ass.to Difesa Ambiente	Bando Natura 2000	€ 300.000,00
9	R.A.S. Ass.to LL.PP.	Edilizia abitativa a canone sociale	€ 188.302,31
10	R.A.S. Ass.to Difesa Ambiente	Recupero edifici ponte area SIC	€ 140.000,00
11	R.A.S. Ass.to Pubblica Istruzione	Progetto Itinerari Novenari	€ 9.000,00
TOTALE			€ 2.137.302,31



ATTIVITÀ LAVORI PUBBLICI (2009-2010)

N°	LAVORO	IMPORTO	PROGETTISTA	IMPRESA	STATO DI ATTUAZIONE
1	Costruzione cimitero (3° lotto)	€ 150.000,00	Ing. Francesco Carboni · S. Giusta	Loi Salvatore Sorradile	lavori ultimati
2	Sistemazione svincolo sulla S.P n° 15 (2° lotto)	€ 103.600,00	Geom. Masala Angelo · Oristano	Ditta Putzulu F. Ghilarza	lavori ultimati
3	Lavori complementari di consolidamento a protezione del centro abitato.	€ 136.305,32	Engineering. S.a.s, Cagliari	Geosistema S.r.l. Grigno (TN)	lavori ultimati
4	CIVIS Restauro ex municipio	€ 100.645,71	Arch. Francesco Piga Oristano	Sarda Cantieri Cabras	lavori ultimati
5	CIVIS Riqualificazione Urbana Centro Storico	€ 167.517,67	Ing. Gianbattista Masala Oristano	Putzu Sebastiano Pattada	lavori ultimati
6	CIVIS Riqualificazione Urbana Centro Storico	€ 176.365,87	Ing. Zara Arch. Denti Ottana	Ar. Cos S.r.l. Budoni	lavori ultimati
7	CIVIS Restauro chiesa San Sebastiano	€ 17.661,43	Arch Giuseppe Loi Ortueri	Coop. Edile a.r.l. Ardauli	lavori ultimati
8	CIVIS coordinamento sicurezza dei cantieri	€ 10.000,00	Pro-geo · Sorradile	-	-
9	Lavori di realizzazione "Ecocentro comunale"	€ 90.000,00	Studio Ass.to Lostia Deffenu · Assemini	Tatti Roberto Nughedu S.V.	lavori in corso
10	Cantiere occupazione annualità 2010	€ 50.000,00 + € 18.335,84	Ufficio Tecnico	Loi Salvatore Sorradile	lavori in corso
11	Sistemazione svincolo sulla S.P n° 15 (2° lotto)	€ 103.600,00	Ufficio Tecnico	In Economia	lavori ultimati
12	Rifacimento tettoia caserma C.C.	€ 12.150,00	Ing. Francesco Carboni · S. Giusta	Edil Flore snc Sorradile	lavori ultimati
13	Restauro Ex casa fascio Bando Biddas	€ 80.000,00 + 40.000 (Ras)	Arch. Stefano Concas Oristano	-	lavori da appaltare
14	Restauro "Lavatoio Comunale"	€ 15.000,00	Arch. Stefano Concas Oristano	Edil Flore snc Sorradile	lavori ultimati
15	Restauro Sorgenti	€ 10.500,00	Ufficio Tecnico	-	lavori ultimati



ATTIVITÀ LAVORI PUBBLICI

N°	LAVORO	IMPORTO	PROGETTISTA	IMPRESA	STATO DI ATTUAZIONE
16	Restauro Chiesa San Nicola	€ 6.000,00 + € 3.000,00	Finanziamento concesso al Parroco	-	lavori ultimati
17	Ristrutturazione impianto di illuminazione pubblica	€ 96.000,00	A.P. Studio Ghilarza	-	In corso progetto esecutivo
18	Bando Domos Ristrutturazioni private	€ 93.000,00	Ufficio Tecnico	-	lavori in corso
19	Risanamento e completamento aree pubbliche (Parcheggi)	€ 22.388,24	-	-	da progettare
20	Acquisto casa Cocco e Ristrutturazione Ex municipio	€ 150.000,00	-	-	da progettare
21	Restauro Ponte di Tadasuni	€ 46.425,03	Verrà nominato dal Comune Capofila	-	da progettare
22	Risanamento e completamento aree pubbliche (Parcheggi)	€ 22.388,24	-	-	da progettare
23	Strada Centro Urbano - Lago Omodeo	€ 500.000,00	Ufficio Tecnico	-	in attesa di finanziamento
24	Restauro chiesa San Sebastiano (4° lotto)	€ 80.000,00	-	-	in attesa di finanziamento
25	Completamento struttura turistica in località Monte Simeone.	€ 200.000,00	-	-	in attesa di finanziamento
26	Bando Domos (Pubblico)	€ 45.670,00	-	-	da appaltare
27	Bando Domos (Privati)	€ 106.000,00	-	-	in sospeso per rettifica



- **Bando Turismo Unione dei Comuni del Barigadu**, nella quale è stato previsto il completamento della struttura turistica Monte Simeone.
- **Bando Piano straordinario a favore dei giovani** - L.R. 3/2008, art.8, comma 37. Si provvederà a presentare un progetto dal titolo: "L'arte rupestre sul Lago Omodeo".
- Richiesta alla Regione Autonoma della Sardegna di un contributo per il Premio biennale "Noi Sardi nel Mondo" che si terrà il 30 Luglio 2011. Nell'ambito di tale iniziativa si svolgerà il convegno dal tema: "Noi Sardi nel Mondo esperienze a confronto".
- **Celebrazione del 150° anniversario dell'Unità d'Italia**, in collaborazione con la F.A.S.I. (Federazione delle Associazioni Sarde in Italia): un organismo che raccoglie 70 circoli dei sardi in Italia in rappresentanza di circa 350 mila sardi residenti nella penisola. La celebrazione prevede l'allestimento di una mostra sul tema.
- Seconda domenica di Maggio San Sebastiano su Curriolu. **Convegno: "Rievocazione storica della transumanza"**. Un Viaggio nella storia e nell'avventura percorrendo le antiche strade calpestate, per millenni, da gregge di pecore nel loro migrare dalle Barbagie alla piana del tirso e al Campidano di Oristano.
- Maggio 2011: **Rievocazione storico-culturale** in occasione del 100° anniversario della Chiesa di San Sebastiano Martire.
- **Primavera sul lago Omodeo.**
- **"Pedalare è bello... con l'Unicef"**: ciclo-pedalata aperta a tutti lungo il Lago Omodeo.
- **"Per viottoli e sentieri: itinerario turistico-culturale nella campagna sorradilese"** con "gran finale" gastronomico nella Corte di Santa Maria di Turrana.
- **Borghi dipinti**: mostra estemporanea di pittura sul Lago Omodeo
- **Borghi Fioriti**. Concorso dedicato ai migliori spazi, balconi e finestre fiorite. Sorradile: un Borgo fiorito ideale per chi ama la tranquillità tra lago e natura.
- **Ricettario gastronomico di Sorradile.**
- **Le 4 stagioni sul Lago Omodeo.**
- **Sa Chena de Corte Susu (in su chinau de Su Coronzu)**
- **Sa Chena in Corte Iosso (in su chinau de Santu Sebastianu)**



OPERE PUBBLICHE DA REALIZZARE NEL 2011

DESCRIZIONE	IMPORTO PREVISTO
Ristrutturazione interna "ex Casa del Fascio"	€ 40.000,00
Ristrutturazione immobili	€ 14.872,11
Manutenzione sorgenti "Meddaris"	-
Ristrutturazione interna "ex Municipio"	€ 150.000,00
Progettazione bandi R.A.S.	€ 46.425,15
Interventi straordinari per l'illuminazione pubblica	€ 35.000,00
Realizzazione parcheggi "Casa Soru"	€ 26.346,70
Cantiere comunale	€ 50.000,00



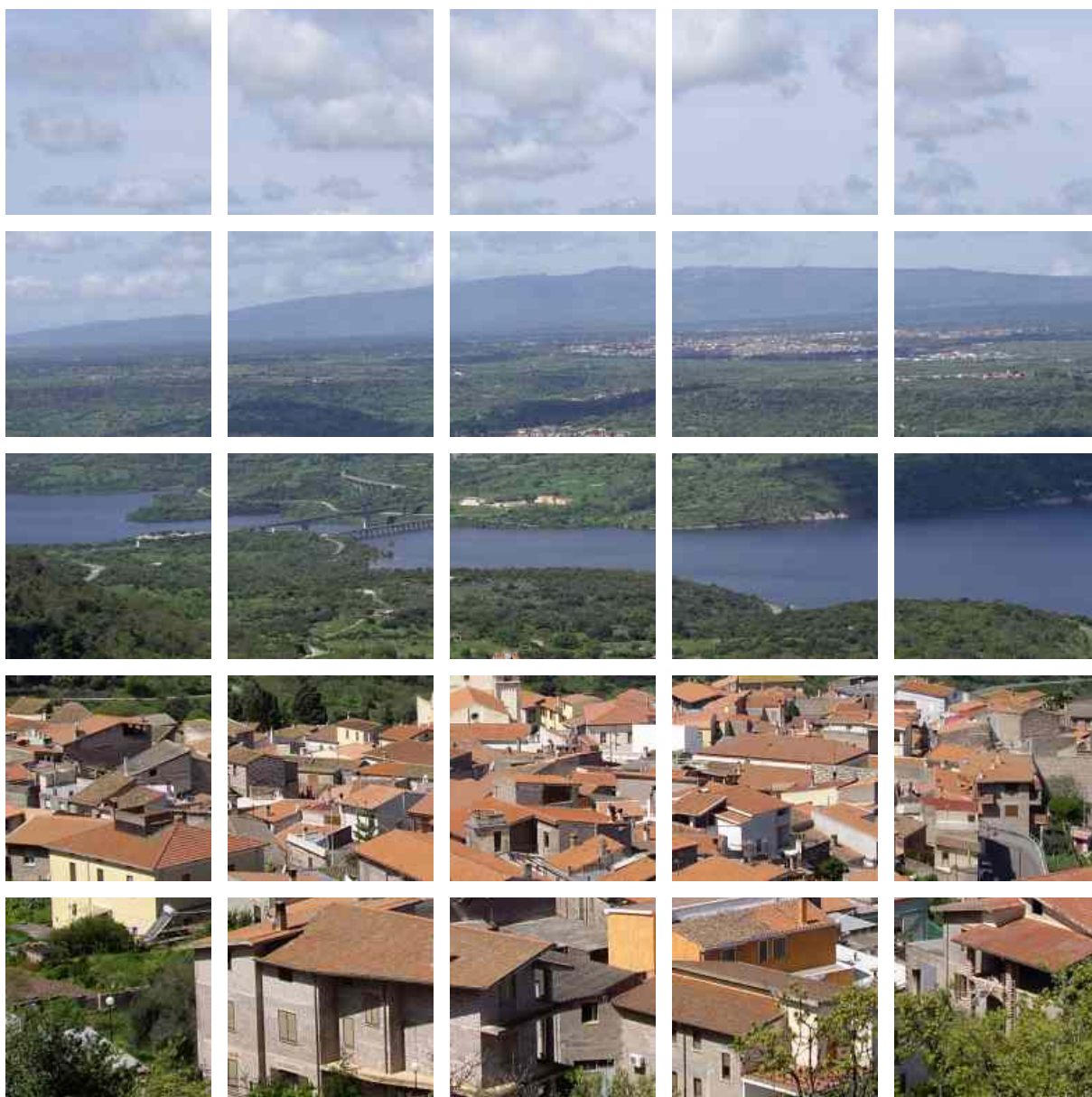

www.comune.sorradile.or.it



Comune di Sorradile
 Corso Umberto I, 1
 tel. 0783 69023 - fax 0783 69404
 e.mail: comune.sorradile@tiscali.it